

16+ВЕСТИ СЕЛЬСКОГО ПОСЕЛЕНИЯ МОКША

Выпуск № 20(522) от 29.05.2023г.

Печатное средство массовой информации сельского поселения Мокша
муниципального района Большеглушицкий Самарской области - газета

ОФИЦИАЛЬНОЕ ОПУБЛИКОВАНИЕ

Сообщение о возможном установлении публичного сервитута

1	Администрация муниципального района Большеглушицкий Самарской области (уполномоченный органа, которым рассматривается ходатайство об установлении публичного сервитута)	
2	Складирование строительных и иных материалов, размещение временных или вспомогательных сооружений (включая ограждения, бытовки, навесы) и (или) строительной техники, которые необходимы для обеспечения строительства, реконструкции, ремонта объектов транспортной инфраструктуры федерального значения «МНПП «Уфа-Западное направление» отвод на нефтебазу «Большая Глушица» ДУ150. ЛПДС «Георгиевка-ПП». Ликвидация. Этап 2» (цель установления публичного сервитута)	
3	Адрес или иное описание местоположения земельного участка	Кадастровый номер земельного участка
	Российская Федерация, Самарская область, Большеглушицкий район, фонд перераспределения земель в границах земель бывшего хозяйства совхоза «Степные зори», участок 52	63:14:0000000:203
	Самарская область, Большеглушицкий район	63:14:0000000:261
	Самарская область, Большеглушицкий район, земли общей долевой собственности совхоза «Степные Зори»	63:14:0000000:272
	Самарская область, в границах муниципального района Большеглушицкий	63:14:0000000:316
	Самарская область, Большеглушицкий район, земли общей долевой собственности в границах бывшего совхоза «Степные Зори»	63:14:0000000:820
	Самарская область, Большеглушицкий район, в границах бывшего совхоза «Степные Зори»	63:14:0102001:240
	Самарская область, Большеглушицкий район, сельское поселение Мокша	63:14:0102001:278
	Российская Федерация, Самарская область, муниципальный район Большеглушицкий, фонд перераспределения земель в границах земель бывшего хозяйства совхоза «Степные зори» и бывшего хозяйства совхоза «Правда»	63:14:0000000:110
	Самарская область, Большеглушицкий район, в границах бывшего совхоза «Степные Зори»	63:14:0106002:115
	Самарская область, Большеглушицкий район, в границах бывшего совхоза «Степные Зори»	63:14:0106002:119
	Самарская область, Большеглушицкий район, земли общей долевой собственности в границах бывшего совхоза «Степные Зори»	63:14:0106002:129
Самарская область, Большеглушицкий район, земли общей долевой собственности в границах	63:14:0106002:130	

	бывшего совхоза «Степные Зори»	
	Самарская область, муниципальный район Большеглушицкий, сельское поселение Мокша	63:14:0106002
	Самарская область, муниципальный район Большеглушицкий, сельское поселение Мокша	63:14:0102002
	Самарская область, муниципальный район Большеглушицкий, сельское поселение Мокша	63:14:0102001
4	<p>Администрация муниципального района Большеглушицкий Самарской области 8 (846 73) 2 31 59 446180, Самарская обл., с. Большая Глушица, ул. Гагарина, д. 91 время приема: пн – пт, с 8.00 до 16.12, обед 12.00-13.00 В течение 15 дней со дня опубликования сообщения о возможном установлении публичного сервитута (с 29.05.2023 г. по 12.06.2023 г.)</p> <p>(адрес, по которому заинтересованные лица могут ознакомиться с поступившим ходатайством об установлении публичного сервитута и прилагаемым к нему описанием местоположения границ публичного сервитута, подать заявления об учете прав на земельные участки, а также срок подачи указанных заявлений, время приема заинтересованных лиц для ознакомления с поступившим ходатайством об установлении публичного сервитута)</p>	
5	<p>http://www.admbg.org/ http://moksha.admbg.org/ (официальные сайты в информационно - телекоммуникационной сети «Интернет», на которых размещается сообщение о поступившем ходатайстве об установлении публичного сервитута)</p>	
6	<p>Согласно Приложению к настоящему сообщению (описание местоположения границ публичного сервитута)</p>	
7	<p>Дополнительно по всем вопросам можно обращаться Акционерное общество «Транснефть - Урал», 450008, Республика Башкортостан, г. Уфа, ул. Крупской, д. 10, 8 34782 9 20 11</p>	

ОПИСАНИЕ МЕСТОПОЛОЖЕНИЯ ГРАНИЦ

Публичный сервитут в отношении земель и земельных участков в целях складирования строительных и иных материалов, размещения временных или вспомогательных сооружений (включая ограждения, бытовки, навесы) и (или) строительной техники, которые необходимы для обеспечения строительства, реконструкции, ремонта объектов транспортной инфраструктуры федерального значения МНПП «Уфа-Западное направление» отвод на нефтебазу «Большая Глушица» ДУ150. ЛПДС «Георгиевка-ПП».

Ликвидация. Этап 2

(наименование объекта землеустройства)

Раздел 1

Сведения об объекте землеустройства

№ п/п	Характеристики объекта землеустройства	Описание характеристик
1	2	3

1.	Местоположение объекта землеустройства	Самарская область, муниципальный район Большеглушицкий, сельское поселение Мокша
2.	Площадь объекта землеустройства ± величина погрешности определения площади (Р ± Дельта Р)	20436±50 м ²
3.	Иные характеристики объекта землеустройства	Публичный сервитут в отношении земель и земельных участков в целях складирования строительных и иных материалов, размещения временных или вспомогательных сооружений (включая ограждения, бытовки, навесы) и (или) строительной техники, которые необходимы для обеспечения строительства, реконструкции, ремонта объектов транспортной инфраструктуры федерального значения МНПП «Уфа-Западное направление» отвод на нефтебазу «Большая Глушица» ДУ150. ЛПДС Обладатель публичного сервитута: Акционерное общество "Транснефть - Урал", ИНН 0278039018, ОГРН 1020203226230, находящегося по адресу: 450008, Республика Башкортостан, г. Уфа, ул. Крупской, д. 10. Адрес электронной почты: tnural@ufa.transneft.ru . Срок публичного сервитута 3 года.

Раздел 2

(наименование объекта землеустройства)

Сведения о местоположении границ объекта землеустройства

1. Система координат _____ МСК - 63, зона 1

2. Сведения о характерных точках границ объекта землеустройства

Обозначение характерных точек границ	Координаты, м		Метод определения координат и средняя квадратичная погрешность положения характерной точки (M _i), м	Описание закрепления точки
	X	Y		
1	2	3	4	5
1	318386.54	1398678.04	Аналитический метод, 0.1	-
15	318394.63	1398647.75	Аналитический метод, 0.1	-
14	318397.58	1398615.14	Аналитический метод, 0.1	-
13	318405.61	1398582.34	Аналитический метод, 0.1	-
12	318409.86	1398563.51	Аналитический метод, 0.1	-
11	318424.09	1398566.19	Аналитический метод, 0.1	-

10	318474.39	1398570.98	Аналитический метод, 0.1	-
9	318472.31	1398592.98	Аналитический метод, 0.1	-
8	318423.97	1398587.66	Аналитический метод, 0.1	-
7	318411.29	1398584.33	Аналитический метод, 0.1	-
6	318403.52	1398616.1	Аналитический метод, 0.1	-
5	318400.56	1398648.8	Аналитический метод, 0.1	-
4	318392.59	1398678.61	Аналитический метод, 0.1	-
3	318393.81	1398684.97	Аналитический метод, 0.1	-
2	318387.28	1398685.85	Аналитический метод, 0.1	-
1	318386.54	1398678.04	Аналитический метод, 0.1	-
16	323808.72	1398554.37	Аналитический метод, 0.1	-
17	323809.27	1398579.08	Аналитический метод, 0.1	-
18	323820.62	1398579.71	Аналитический метод, 0.1	-
19	323817.45	1398592.45	Аналитический метод, 0.1	-
20	323817.58	1398600.47	Аналитический метод, 0.1	-
21	323826.08	1398617.25	Аналитический метод, 0.1	-
22	323862.51	1398617.36	Аналитический метод, 0.1	-
23	323906.31	1398616.05	Аналитический метод, 0.1	-
24	323950.77	1398615.3	Аналитический метод, 0.1	-
25	323976.05	1398614.54	Аналитический метод, 0.1	-
26	323991.01	1398608.75	Аналитический метод, 0.1	-
27	323996.14	1398608.57	Аналитический метод, 0.1	-
28	324002.94	1398609.21	Аналитический метод, 0.1	-
29	324012.48	1398610.76	Аналитический метод, 0.1	-
30	324032.57	1398615.05	Аналитический метод, 0.1	-
31	324104.87	1398615.25	Аналитический метод, 0.1	-
32	324144.07	1398614.59	Аналитический метод, 0.1	-
33	324207.31	1398613.97	Аналитический метод, 0.1	-
34	324253.78	1398613.87	Аналитический метод, 0.1	-
35	324379.48	1398614.67	Аналитический метод, 0.1	-
36	324417.93	1398615.21	Аналитический метод, 0.1	-
37	324470.23	1398616.14	Аналитический метод, 0.1	-
38	324512.63	1398616.88	Аналитический метод, 0.1	-
39	324534.21	1398616.33	Аналитический метод, 0.1	-
40	324608.39	1398615.67	Аналитический метод, 0.1	-
41	324620.5	1398622.74	Аналитический метод, 0.1	-
42	324620.56	1398630.33	Аналитический метод, 0.1	-
43	324619.52	1398634.25	Аналитический метод, 0.1	-
44	324625.53	1398635.01	Аналитический метод, 0.1	-
45	324626.51	1398631.27	Аналитический метод, 0.1	-
46	324626.51	1398623.57	Аналитический метод, 0.1	-
47	324627.87	1398618.92	Аналитический метод, 0.1	-
48	324634.46	1398604.85	Аналитический метод, 0.1	-
49	324642.69	1398559.27	Аналитический метод, 0.1	-
50	324655.02	1398559.26	Аналитический метод, 0.1	-
51	324779.23	1398554.66	Аналитический метод, 0.1	-
52	324819.91	1398555.63	Аналитический метод, 0.1	-
53	324820.04	1398554.94	Аналитический метод, 0.1	-

54	324820.17	1398552.1	Аналитический метод, 0.1	-
55	324819.72	1398549.52	Аналитический метод, 0.1	-
56	324818.12	1398546.83	Аналитический метод, 0.1	-
57	324816.14	1398544.93	Аналитический метод, 0.1	-
58	324812.34	1398542.44	Аналитический метод, 0.1	-
59	324807.44	1398540.03	Аналитический метод, 0.1	-
60	324805.17	1398538.6	Аналитический метод, 0.1	-
61	324802.9	1398537.17	Аналитический метод, 0.1	-
62	324800.48	1398534.75	Аналитический метод, 0.1	-
63	324800.02	1398533.76	Аналитический метод, 0.1	-
64	324779.7	1398532.94	Аналитический метод, 0.1	-
65	324779.01	1398548.67	Аналитический метод, 0.1	-
66	324654.7	1398553.27	Аналитический метод, 0.1	-
67	324653.78	1398536.3	Аналитический метод, 0.1	-
68	324595.58	1398537.5	Аналитический метод, 0.1	-
69	324595.79	1398559.17	Аналитический метод, 0.1	-
70	324636.67	1398558.86	Аналитический метод, 0.1	-
71	324628.72	1398602.82	Аналитический метод, 0.1	-
72	324622.24	1398616.8	Аналитический метод, 0.1	-
73	324609.99	1398609.65	Аналитический метод, 0.1	-
74	324534.11	1398610.33	Аналитический метод, 0.1	-
75	324512.6	1398610.88	Аналитический метод, 0.1	-
76	324470.34	1398610.14	Аналитический метод, 0.1	-
77	324418.03	1398609.21	Аналитический метод, 0.1	-
78	324379.54	1398608.67	Аналитический метод, 0.1	-
79	324253.8	1398607.87	Аналитический метод, 0.1	-
80	324207.27	1398607.97	Аналитический метод, 0.1	-
81	324143.99	1398608.59	Аналитический метод, 0.1	-
82	324104.82	1398609.25	Аналитический метод, 0.1	-
83	324033.06	1398609.05	Аналитический метод, 0.1	-
84	324003.57	1398604.25	Аналитический метод, 0.1	-
85	323996.28	1398603.56	Аналитический метод, 0.1	-
86	323989.33	1398603.81	Аналитический метод, 0.1	-
87	323975	1398608.57	Аналитический метод, 0.1	-
88	323950.63	1398609.3	Аналитический метод, 0.1	-
89	323906.17	1398610.05	Аналитический метод, 0.1	-
90	323862.43	1398611.36	Аналитический метод, 0.1	-
91	323829.77	1398611.26	Аналитический метод, 0.1	-
92	323823.56	1398598.99	Аналитический метод, 0.1	-
93	323823.47	1398593.14	Аналитический метод, 0.1	-
94	323826.83	1398579.6	Аналитический метод, 0.1	-
95	323866.65	1398577.72	Аналитический метод, 0.1	-
96	323866.07	1398553	Аналитический метод, 0.1	-
97	323857.73	1398553.31	Аналитический метод, 0.1	-
98	323817.14	1398554.17	Аналитический метод, 0.1	-
16	323808.72	1398554.37	Аналитический метод, 0.1	-
99	324822.84	1398548.68	Аналитический метод, 0.1	-
100	324822.86	1398550.57	Аналитический метод, 0.1	-

101	324823.06	1398552.74	Аналитический метод, 0.1	-
102	324823.17	1398554.99	Аналитический метод, 0.1	-
103	324823.09	1398555.71	Аналитический метод, 0.1	-
104	324838.48	1398556.08	Аналитический метод, 0.1	-
105	324842.15	1398535.15	Аналитический метод, 0.1	-
106	324825.9	1398533.96	Аналитический метод, 0.1	-
107	324825.71	1398535.24	Аналитический метод, 0.1	-
108	324824.98	1398538.93	Аналитический метод, 0.1	-
109	324824.9	1398539.36	Аналитический метод, 0.1	-
110	324824.36	1398542.05	Аналитический метод, 0.1	-
111	324823.99	1398543.71	Аналитический метод, 0.1	-
112	324823.54	1398545.36	Аналитический метод, 0.1	-
113	324823.11	1398547.01	Аналитический метод, 0.1	-
99	324822.84	1398548.68	Аналитический метод, 0.1	-
114	326920.96	1398540.8	Аналитический метод, 0.1	-
115	326943.37	1398541.53	Аналитический метод, 0.1	-
116	326951.14	1398532.35	Аналитический метод, 0.1	-
117	326953.25	1398528	Аналитический метод, 0.1	-
118	326951.41	1398524.73	Аналитический метод, 0.1	-
119	326935.69	1398524.23	Аналитический метод, 0.1	-
120	326925.46	1398523.35	Аналитический метод, 0.1	-
114	326920.96	1398540.8	Аналитический метод, 0.1	-
121	326975.97	1398539.45	Аналитический метод, 0.1	-
122	326987.64	1398543.8	Аналитический метод, 0.1	-
123	327031.04	1398545.99	Аналитический метод, 0.1	-
124	327054.6	1398546.99	Аналитический метод, 0.1	-
125	327076.75	1398547.27	Аналитический метод, 0.1	-

126	327102.61	1398547.22	Аналитический метод, 0.1	-
127	327153.42	1398548.28	Аналитический метод, 0.1	-
128	327160.37	1398542.6	Аналитический метод, 0.1	-
129	327159.53	1398531.22	Аналитический метод, 0.1	-
130	327174.81	1398525.13	Аналитический метод, 0.1	-
131	327176.8	1398530.51	Аналитический метод, 0.1	-
132	327206.74	1398519.22	Аналитический метод, 0.1	-
133	327188.73	1398470.44	Аналитический метод, 0.1	-
134	327158.83	1398481.71	Аналитический метод, 0.1	-
135	327155.56	1398472.03	Аналитический метод, 0.1	-
136	327134.72	1398479.07	Аналитический метод, 0.1	-
137	327145.26	1398526.73	Аналитический метод, 0.1	-
138	327126.85	1398526.39	Аналитический метод, 0.1	-
139	327107.99	1398526.31	Аналитический метод, 0.1	-
140	327081.15	1398526.69	Аналитический метод, 0.1	-
141	327055.68	1398526.17	Аналитический метод, 0.1	-
142	327030.54	1398526.55	Аналитический метод, 0.1	-
143	326998.01	1398526.22	Аналитический метод, 0.1	-
144	326982.03	1398525.71	Аналитический метод, 0.1	-
121	326975.97	1398539.45	Аналитический метод, 0.1	-
145	333194.52	1398523.02	Аналитический метод, 0.1	-
146	333195.36	1398544.7	Аналитический метод, 0.1	-
147	333204.97	1398544.9	Аналитический метод, 0.1	-
148	333205.1	1398560.63	Аналитический метод, 0.1	-
149	333206.36	1398572.78	Аналитический метод, 0.1	-
150	333211.5	1398593.88	Аналитический метод, 0.1	-
151	333218.96	1398600.54	Аналитический метод, 0.1	-
152	333219.61	1398646.59	Аналитический метод, 0.1	-
153	333225.11	1398646.39	Аналитический метод, 0.1	-
154	333224.43	1398598.13	Аналитический метод, 0.1	-
155	333216.33	1398590.93	Аналитический метод, 0.1	-
156	333211.77	1398571.86	Аналитический метод, 0.1	-
157	333210.6	1398560.33	Аналитический метод, 0.1	-
158	333210.47	1398545.26	Аналитический метод, 0.1	-
159	333226.03	1398545.14	Аналитический метод, 0.1	-
160	333226.81	1398531.06	Аналитический метод, 0.1	-
161	333227.27	1398522.87	Аналитический метод, 0.1	-
145	333194.52	1398523.02	Аналитический метод, 0.1	-
3. Сведения о характерных точках части (частей) границы объекта землеустройства				
Часть № 1				
-	-	-	-	-

СХЕМА РАСПОЛОЖЕНИЯ ГРАНИЦ ПУБЛИЧНОГО СЕРВИТУТА

СХЕМА РАСПОЛОЖЕНИЯ ЛИСТОВ



УСЛОВНЫЕ ОБОЗНАЧЕНИЯ:

-  - проектная граница публичного сервитута
-  - нанесенная муниципальными образованиями
-  - граница и номер листа

СХЕМА РАСПОЛОЖЕНИЯ ГРАНИЦ ПУБЛИЧНОГО СЕРВИТУТА

ЛИСТ 1



Самарская область
муниципальный район Большеглушицкий
сельское поселение Мокша

- УСЛОВНЫЕ ОБОЗНАЧЕНИЯ:
- проектная граница публичного сервитута
 - граница кадастрового квартала
 - граница земельного участка, сведения о котором содержится в ЕГРН
 - 63:14:0106002 - номер кадастрового квартала
 - кадастровый номер земельного участка
 - обозначение характерной точки проектной границы публичного сервитута





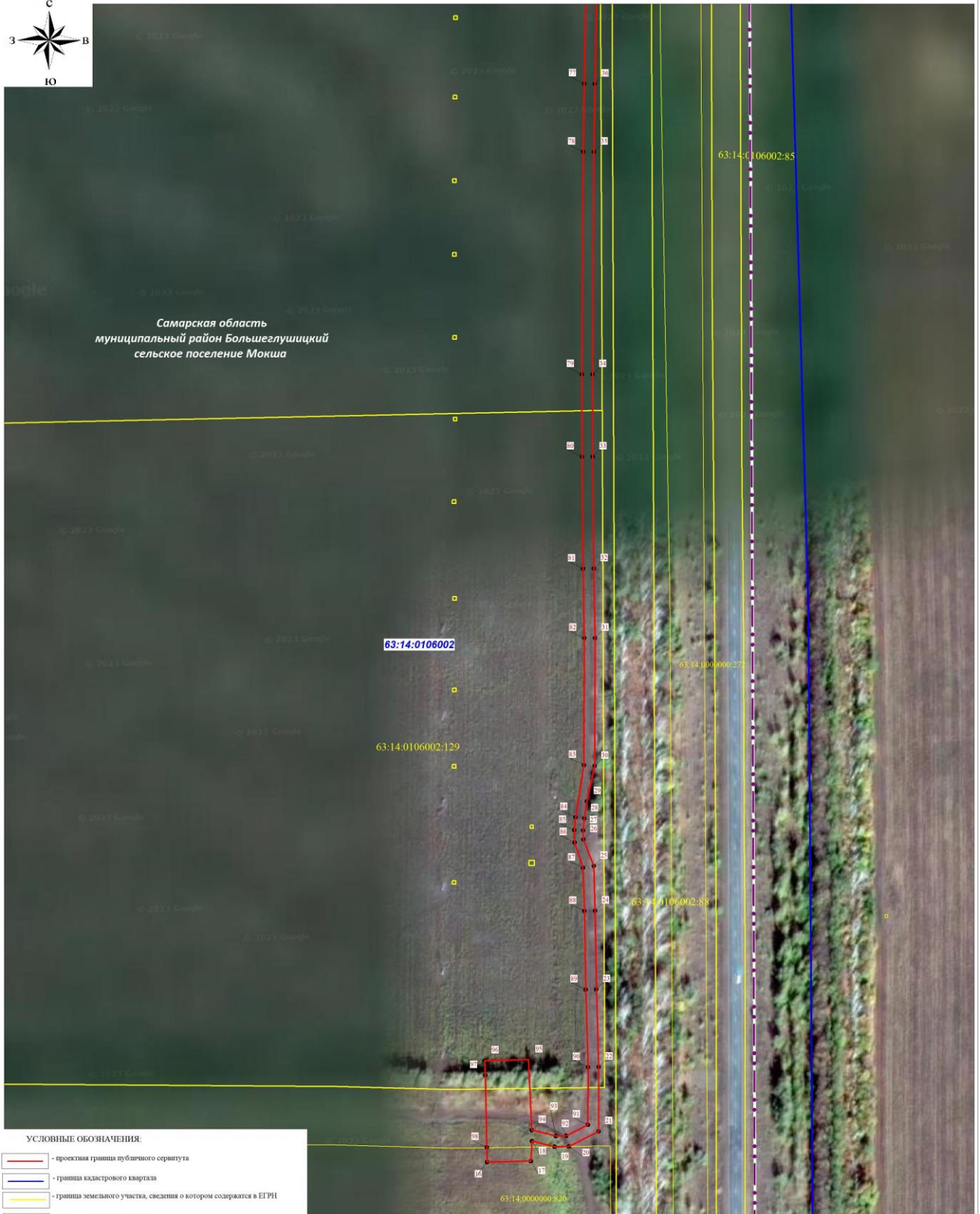

Масштаб 1 : 2000

СХЕМА РАСПОЛОЖЕНИЯ ГРАНИЦ ПУБЛИЧНОГО СЕРВИТУТА

ЛИСТ 2



УСЛОВНЫЕ ОБОЗНАЧЕНИЯ.

-  - проектная граница публичного сервитута
-  - граница кадастрового квартала
-  - граница земельного участка, сведения о котором содержатся в ЕГРН
-  63:14:0106002 - номер кадастрового квартала
-  - кадастровый номер земельного участка
-  - обозначение характерной точки проектной границы публичного сервитута





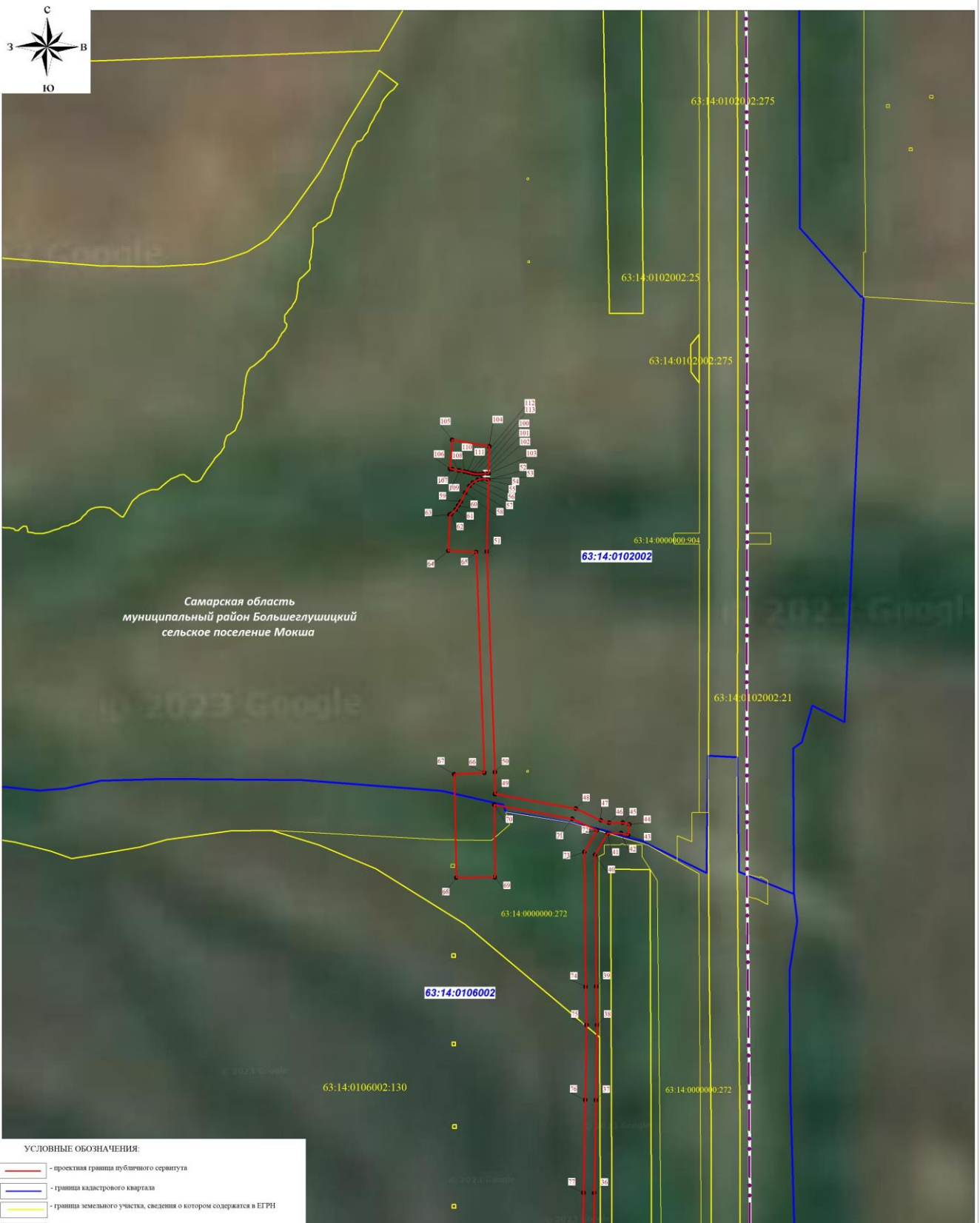

Масштаб 1 : 2000

СХЕМА РАСПОЛОЖЕНИЯ ГРАНИЦ ПУБЛИЧНОГО СЕРВИТУТА

ЛИСТ 3



УСЛОВНЫЕ ОБОЗНАЧЕНИЯ:

-  - проектная граница публичного сервитута
-  - граница кадастрового квартала
-  - граница земельного участка, сведения о котором содержится в ЕГРН
-  - номер кадастрового квартала
-  - кадастровый номер земельного участка
-  - обозначение характерной точки проектной границы публичного сервитута

Масштаб 1 : 2000

СХЕМА РАСПОЛОЖЕНИЯ ГРАНИЦ ПУБЛИЧНОГО СЕРВИТУТА





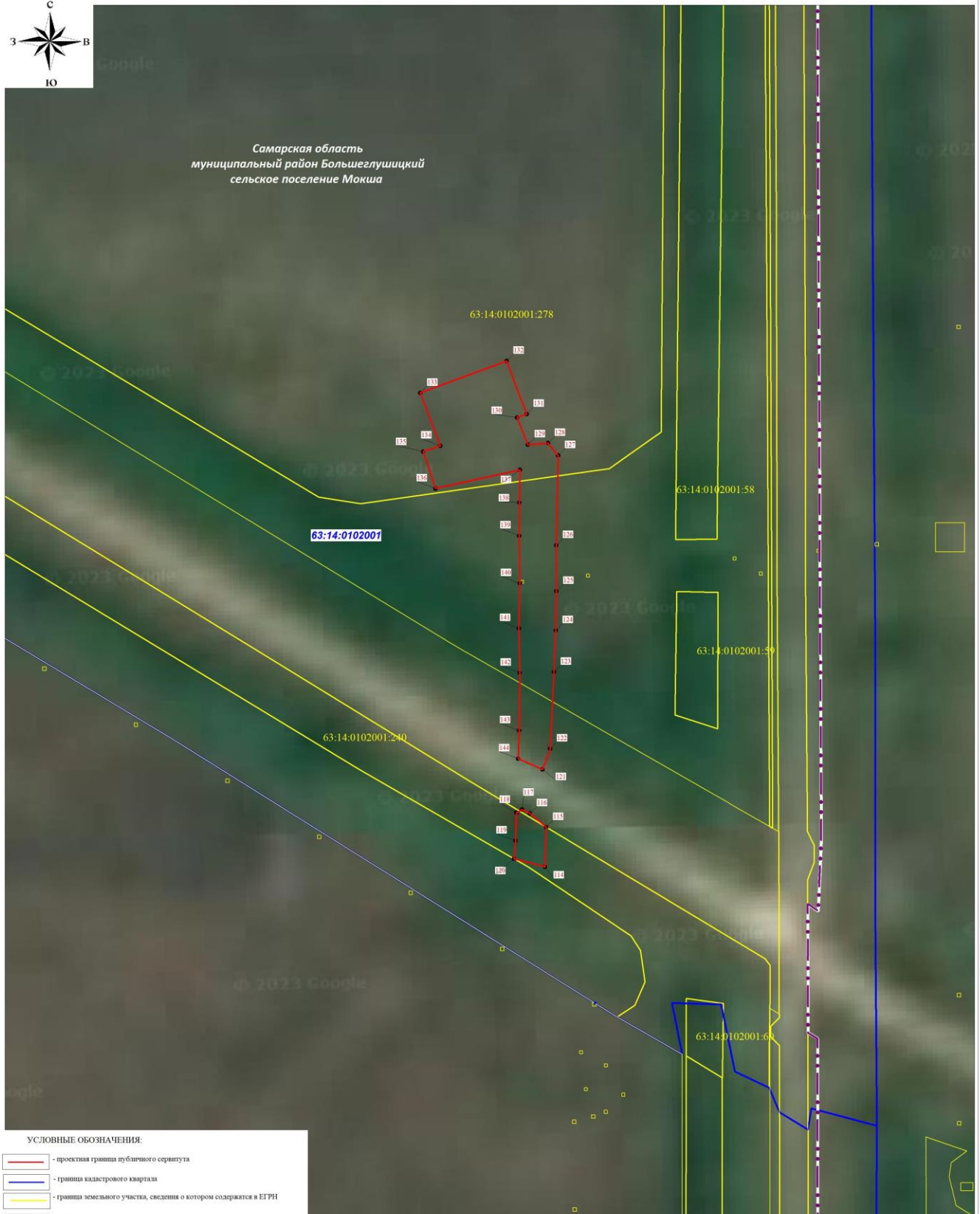

ЛИСТ 4



Самарская область
муниципальный район Большеглушицкий
сельское поселение Мокша



УСЛОВНЫЕ ОБОЗНАЧЕНИЯ:

-  - проектная граница публичного сервитута
-  - граница кадастрового квартала
-  - граница земельного участка, сведения о котором содержится в ЕГРН
-  - номер кадастрового квартала
-  - кадастровый номер земельного участка
-  - обозначение характерной точки проектной границы публичного сервитута

Масштаб 1 : 2000

СХЕМА РАСПОЛОЖЕНИЯ ГРАНИЦ ПУБЛИЧНОГО СЕРВИТУТА

ЛИСТ 5



Самарская область
муниципальный район Большеглушицкий
сельское поселение Мокша



УСЛОВНЫЕ ОБОЗНАЧЕНИЯ.

- проектная граница публичного сервитута
- граница кадастрового квартала
- граница земельного участка, сведения о котором содержится в ЕГРН
- номер кадастрового квартала
- кадастровый номер земельного участка
- обозначение характерной точки проектной границы публичного сервитута

Масштаб 1 : 2000

ПРОКУРАТУРА БОЛЬШЕГЛУШИЦКОГО РАЙОНА САМАРСКОЙ ОБЛАСТИ РАЗЪЯСНЯЕТ:

«На какие виды доходов судебными приставами не может быть обращено взыскание?»

Поясняет прокурор Большеглушицкого района Дмитрий Абросимов: Виды доходов на которые не может быть обращено взыскание по исполнительным документам перечислены в статье 101 Федерального закона 02.10.2007 № 229-ФЗ «Об исполнительном производстве».

К ним относятся денежные суммы, выплачиваемые:

- в возмещение вреда, причиненного здоровью;
- в возмещение вреда в связи со смертью кормильца;
- гражданам, получившим увечья (ранения, травмы, контузии) при исполнении ими служебных обязанностей, и членам их семей в случае гибели (смерти) указанных лиц;
- в качестве алиментов;
- на содержание несовершеннолетних детей в период розыска их родителей;
- малоимущим гражданам в рамках оказания государственной социальной помощи, в том числе на основании социального контракта;
- военнослужащим, лицам, проходящим службу в войсках национальной гвардии Российской Федерации и имеющим специальные звания полиции, сотрудникам органов внутренних дел Российской Федерации в связи с участием в боевых действиях, операциях, боевых заданиях, выполнении задач за пределами территории Российской Федерации.

А также следующие компенсационные выплаты за счет средств федерального бюджета, бюджетов субъектов Российской Федерации и местных бюджетов:

- гражданам, пострадавшим в результате радиационных или техногенных катастроф;
- гражданам в связи с уходом за нетрудоспособными гражданами;

Обратить взыскание также нельзя на:

- ежемесячные денежные выплаты и (или) ежегодные денежные выплаты, начисляемые в соответствии с законодательством Российской Федерации отдельным категориям граждан (компенсация проезда, приобретения лекарств и другое);
- страховое обеспечение по обязательному социальному страхованию, за исключением страховой пенсии по старости, страховой пенсии по инвалидности, а также накопительной пенсии, срочной пенсионной выплаты и пособия по временной нетрудоспособности;
- пенсии по случаю потери кормильца, выплачиваемые за счет средств федерального бюджета, выплаты к пенсиям по случаю потери кормильца за счет средств бюджетов субъектов Российской Федерации;
- пособия и выплаты гражданам, имеющим детей, беременным женщинам, осуществляемые за счет средств федерального бюджета, государственных внебюджетных фондов, бюджетов субъектов Российской Федерации и местных бюджетов;
- средства материнского (семейного) капитала, предусмотренные Федеральным законом от 29 декабря 2006 года № 256-ФЗ «О дополнительных мерах государственной поддержки семей, имеющих детей»;
- суммы компенсации стоимости проезда к месту лечения и обратно (в том числе сопровождающего лица), если такая компенсация предусмотрена федеральным законом;
- социальное пособие на погребение;
- денежные средства, выделенные гражданам, пострадавшим в результате чрезвычайной ситуации, в качестве единовременной материальной помощи и (или) финансовой помощи в связи с утратой имущества первой необходимости и (или) в качестве единовременного пособия членам семей граждан, погибших (умерших) в результате чрезвычайной ситуации, и гражданам, здоровью которых в результате чрезвычайной ситуации причинен вред различной степени тяжести;
- выплаты, осуществляемые в соответствии с нормативными правовыми актами Президента

Российской Федерации и Правительства Российской Федерации в целях предоставления мер социальной поддержки отдельным категориям граждан и семьям, имеющим детей.

Издатель – Администрация сельского поселения Мокша муниципального района Большеглушицкий Самарской области.

Редактор: Г.П.Киреева

Адрес газеты «Вести сельского поселения Мокша»: 446193, Самарская область, Большеглушицкий район, с. Мокша, ул. Кавказская, 1.

Электронный адрес: spmokscha@yandex.ru.

Отпечатано в администрации сельского поселения Мокша муниципального района Большеглушицкий Самарской области.

Соучредители: Администрация сельского поселения Мокша муниципального района Большеглушицкий Самарской области и Собрание представителей сельского поселения Мокша муниципального района Большеглушицкий Самарской области.

Номер подписан в печать в 09.00 час. 29.05.2023 г., тираж 100 экземпляров, «Бесплатно».

